

# Grønlangkål



Så er det atter blevet tiden, hvor vi skal have fællesspisning, og i lighed med sidste år skal vi have gammeldags grønlangkål med brune kartofler, flæsk og medister. Herefter skal vi have ris á l'mande med kirsebærsovs.

Vi slutter af med kaffe og te.

Vi vil hermed indbyde til dette, torsdag den 5. december kl. 18.30 i Fælleshuset.

Der vil være julemusik og sanghæfter

Prisen for alt dette vil være 90 kr. for voksne, og 45 kr. for børn.

Der sælges drikkevarer til Fælleshuspriser og der vil blive solgt amerikansk lotteri.

Tilmelding skal afleveres i postkassen ved Fælleshuset nr. 418, eller i afdelingsbestyrelsens postkasse i Lindehavens Centerbygning, senest onsdag den 27 november.

Husk at skrive hvem du vil sidde sammen med.



Sundtoften/Lindehaven nr. \_\_\_\_\_ tilmelder hermed

\_\_\_\_\_ voksne og \_\_\_\_\_ børn

Til grønlangkål den 5. december. Ønsker at sidde sammen med nr. \_\_\_\_\_

Boligselskabet  
Vendersbo  
Afdeling Sundtoften  
og Lindehaven



Sundtoften



## Nyhedsbrev

November 2019

Oplag 380 stk.

### Indhold

Julebasar Center	1
Julebasar Kirken	1
Referat	2-9
Vandspild	9
Molokker	10
Banko	11
Seniorklub	11
Fællesspisning	12

## JULEBASARER

Lørdag den 30. november

Fra klokken 11 til klokken 15, er der julehygge i Centret.

Der sælges juledekorationer og julepynt.

Der kan købes Gløgg og æbleskiver, samt alle de ting de normalt har i cafeteriaet.

Juletræet bliver pyntet og tændt dagen efter, altså søndag den 1. december kl. 14



Lørdag den 30. november.

I tidsrummet fra kl. 10.00 til 15.00 er der julebasar hos KFUM spejderne i Sundkirken.

Der sælges gløgg, æbleskiver, kaffe, te og sodavand.

Der er også salg af adventskranse – dekorationer – blomster – hjemmelavet håndarbejde – juletræer – gran og kirkegårdspynt.



### Husk

At tilmelding  
til  
grønlangkål  
Skal afleveres  
senest den  
27. november

**Referat af ordinært afdelingsmøde tirsdag den 24. oktober 2019 kl. 19:00 i Sundtoftens fælleshus, 4800 Nykøbing F.**

**Dagsorden:**

- 1.Valg af ordstyrer og referent
- 2.Valg af stemmetællere
- 3.Afdelingsbestyrelsens beretning
- 4.Fremlæggelse af afdelingens årsregnskab for 2018/19 til orientering
- 5.Fremlæggelse af afdelingens budget for 2020/21 til godkendelse
- 6.Afdelingsbestyrelsens regnskab
- 7.Indkomne forslag fra beboere og afdelingsbestyrelse
- 8.Valg af bestyrelsesmedlemmer
- 9.Valg af suppleanter
- 10.Valg af revisor og revisorsuppleant
- 11.Eventuelt

Claus Olsson bød velkommen til mødet.

**1. Valg af ordstyrer og referent**

**Beslutning:**

**Keld Sørensen blev valgt som dirigent. Birgitte Werngreen blev valgt som referent. Der blev oplyst at der var fremmødt 59 stemmeberettiget husstande på starttidspunktet**

**2.Valg af stemmetællere**

**Beslutning:**

**Kurt Jørgensen og Birgitte Werngreen blev valgt som stemmetællere.**

Efterfølgende bad Claus Olsson om ordet, og spurgte forsamlingen om der var tillid til de valgte stemmetællere, da der efter sidste års afdelingsmøde havde været mistillid til tidligere optællinger. I den anledning foreslog Claus Olsson, at der kunne filmes ved stemmeoptællingerne, således at forsamlingen kunne se hver stemmeseddel på skærmene. Dette afslog forsamlingen.

**3. Afdelingsbestyrelsens beretning**

I det forgangne år, har der været fællesspisninger, som der plejer. Der har været holdt Sct. Hans. Både her i Fælleshuset, samt i Lindehaven har der været de sædvanlige bankospil.

Desuden har Seniorklubben holdt deres sammenkomster i Fælleshuset hver tirsdag eftermiddag.

Hver søndag formiddag og også somme tider andre dage, har petanqueklubben spillet

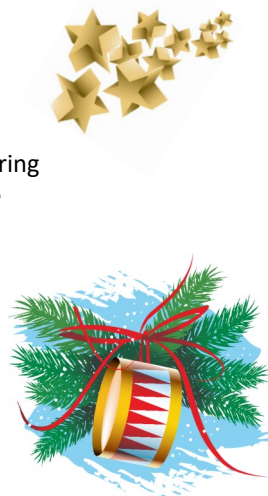

# BANKO

Så nærmer vi os julen, og derfor vil der det næste stykke tid være ænder, som gevinster ved bankospillene, som er følgende:

I Lindehaven d. 17. november kl. 14.00

I Fælleshuset d. 3. december kl. 19.00

I Lindehaven d. 15. december kl. 14.00

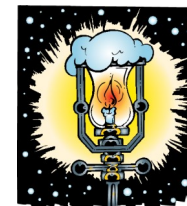

# SENIORKLUB

Husk at der hver tirsdag eftermiddag kl. 14 til kl. 17, er der aktivitet i Fælleshuset.

Det er seniorklubben der er samlet til sang, kortspil, at strikke og hækle, samt hvad de ellers kan finde på.

Der hygges med kaffe og kage, og alle er velkomne, så mød op til gavn for både dig selv og de andre.

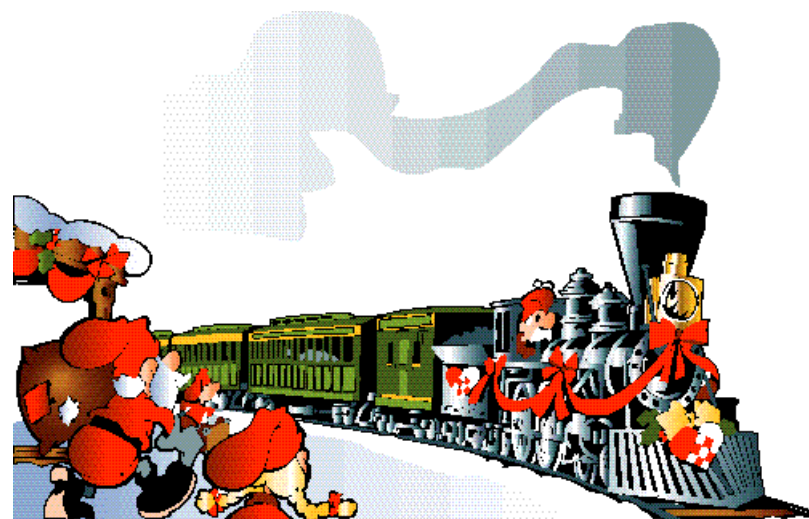

## MOLOKKER

På afdelingsmødet blev der talt en del om affalds håndtering, og hvordan problemet skal løses.

Afdelingsbestyrelsen arbejder på, at der skal opsættes molokker, det vil sige at beholderne graves ned, og der kun står et mindre tårn over jorden til indkast af affald, hvilket har den fordel, at det kan låses, således at kun beboere med en låsebrik kan låse op, og kun i de områder som deres brik virker til, således af affaldet bliver fordelt i alle molokker.

Der var kritiske røster omkring denne ordning, med begrundelse om at Refa ikke ville sortere. Dette er imidlertid ikke noget Refa bestemmer, idet det kommer som et lovkrav fra Christiansborg, som igen er underlagt bestemmelser fra EU, og der henvises til de skrivelser der for nærværende er gældende:

<https://mst.dk/affald-jord/affald/affaldshaandtering-strategi-aktiviteter/danmark-uden-affald-strategi-plan/>

Den nye nationale handlingsplan for affaldssortering kan læses på følgende: <https://mfvm.dk/nyheder/nyhed/nyhed/ny-national-affaldsplan-skal-sikre-mere-og-bedre-genanvendelse/>

Herefter blev der talt om priserne, og at det vil blive for dyrt, så der er regnet på priserne som viser, at den nuværende ordning, som ikke er lovlig i henhold til arbejdsmiljøloven, da der skal bruges løfteudstyr til at flytte sækkene, koster os 804.000 kr. årligt.

Ved at bruge 140 liter beholdere som ved almindelige huse, bliver udgiften 1,1 million årligt.

Ved at bruge 660 liter containere bliver udgiften 650.000 kroner årligt, og dertil skal lægges en etableringsudgift på 800.000 kr., og så kan der ikke låses og ikke begrænses hvor der henkastes affald.

Ved at bruge molokker koster det 723.000 kr. årligt, og hertil skal lægges en etableringsomkostning på 1,4 million, men det kan så låses og overvåges.

Den nuværende ordning som vi ikke kan bruge i fremtiden er den dyreste i årlig drift, men det billigste i etableringsomkostninger, men i løbet af 8 til 14 år, vil merudgiften være tjent hjem.

Der blev så talt om at man - og det var især rettet omkring de ældre - skulle gå langt for at komme af med affaldet. En rundtur til de andre boligselskaber i byen, viser at både i boligafdelinger på Østerbro og Nørrebro, er der de fleste steder ligeså langt at gå med affaldet, der er ikke mange der som os har det lige uden for døren. I lindehaven hvor der kun bor ældre, er der også langt at gå, da de ikke har skraldestativ lige udenfor døren, og her har det fungeret i snart 25 år.

Der går dog endnu noget tid inden vi skal skifte ordning, idet Refa skal implementere en eventuel ordning, med de firmaer der tømmer skrald, og de arbejder på eksklusiv aftaler, der ikke sådan lige kan ændres, og de aftaler løber et par år endnu.

på petanquebanerne, så der har været mange muligheder for samvær med andre, og ikke mindst når vi medregner, alle de aktiviteter der foregår i Centret.

Her først på året er renoveringsarbejdet, med badsagen og tagsagen blevet afsluttet, og alt materialet, som fylder over 30 ringbind, vedrørende arbejdet har været fremlagt, for et uvildigt ingeniørfirma der har gennemgået det, samt fo- retaget stikprøvekontrol på det udførte arbejde for byggeskadefonden, og der var kun ganske få anmærkninger, det var yderst sjældent de mødte arbejder med så få fejl.

Dette kan til dels tilskrives, at der har været en omfattende kontrol af hele processen, fra både entreprenører, arkitekter, ingeniører og ikke mindst af bygherren, og at der er fulgt op tilsynene, på de mange byggemøder, tilsynsmøder og bygherremøder der har været afholdt.

Det eneste minus der har været i processen, har været den byggeadministration der har været fra Domea byggeafdeling. Vi havde først en byggeøkonom der sammen med os fandt besparelser, som skulle overgå som medfinansiering af tagprojektet, og havde han forblevet ansat i Domea, havde der ikke været problemer, men har rejste og der kom en ny på, og så gik det hele galt. Vi har lavet om i projektet og fundet bedre og billigere løsninger, og yderligere har vi sammen med entreprenøren formået, at holde priserne nede, ikke mindst ved at samkøre de to projekter, så vi har haft en besparelse på omkring 12 millioner, hvoraf de 5 millioner skulle gå, til finansiering af en del af tagprojektet, og resten skulle bruges til af fremrykke de kommende investeringer.

Vi kæmper stadig for, at afdelingen kan få del i de penge, og vi er fortørnede over, at vi betaler Domea flere millioner i byggeadministration, og vi så kommer ud i denne situation. Denne situation kan ikke forklares her, for den er så indviklet, idet der indgår en støttet del og en ustøttet del af finansieringen, sammen med afdelingens betaling via udamortiserede ydelser, og selskabets dispositionsfond der også er indblandet i projektet, så det kræver en ret stor indsigt, for at kunne forstå det.

På grund af de to renoveringsprojekter, og de ændringer eller tilføjelser der har været, har det været nødvendigt at skulle ind i boligerne mange gange efterfølgende, til stor gene for både os, håndværkerne og ikke mindst beboerne: Dette er stadig ikke slut, for der skal skiftes filtre på ventilationsanlægget og batteri i fugtmelderer hver år, eller måske to gange årligt. Desuden skal målere til varme og vand, skiftes eller efterses med nogle års mellemrum. Det er et stort arbejde, at skaffe adgang til de boliger vi skal ind i, for selv om der bliver varslet, er der ikke nogen hjemme, og håndværkerne må komme forgæves mange gange, og vi får en ekstra regning for hver gang de skal komme, og det beløber sig



til mange tusinde. Til sidst må bestyrelsen forsøge at få kontakt til beboerne, men det er svært. Her for kort tid siden skulle der skaffes adgang til 48 boliger, og der blev udsendt brev, med opfordring til at melde tilbage enten på telefon, mail, sms eller brev, men der var kun 6 ud af de 48 der reagerede, og vi mangler stadig 8 efter 3 måneders ihærdig indsats, så det er og bliver en opgave der trækker mange ressourcer



Efter renoveringen så vores grønne områder mildest talt forfærdelige ud, men det er lykkedes at rette det hele op igen, så man faktisk ikke kan se det store arbejde der har foregået, så det er blevet yderst tilfredsstillende.

Efter den tørre sommer vi havde sidste år, har det været nødvendigt at fælde 15 træer, som havde lidt skade, og der er yderligere 3 til 4 plataner der må lade livet.

Vi har også oplevet mange flere blade i tagrenderne, på grund af to tørre somre, og det er især langs Linde Allé der er et problem, så der er lagt net i tagrenderne for at holde bladene ude, men det giver også et stort problem. Nettene i tagrenderne bliver pakket, og vandet løbet ud over, men hvis nettet ikke er der, vil bladene løbe med vandet ned i nedløbsrørene og havne i faskinerne, som så bliver fyldt op, og ikke kan rumme det tagvand der kommer, så der skal arbejdes med at finde en løsning på dette.

Når vi nu er ved platanerne, der for det meste står rundt om parkeringspladserne, så skal de beskæres årligt, og der bliver skrevet i nyhedsbrevet, at man skal parkere så arbejdet kan udføres, men rigtig mange parkerer så det er umuligt at komme til at beskære dem, og der er endda beboere der kommer ud og ser de er i gang, kører kortvarigt og kommer hjem og parkerer, lige under de træer der ikke er beskåret, selv om de kan se arbejdet pågår. Det samme problem har vi når vi skal have den store lift op til tagrenderne på de bygninger der ligger langs Linde Allé, her parkerer man hvor liften skal køre, selv om der opsættes skilte på træerne, om at man ikke må parkere. Ved at beboerne går 5 skridt ekstra, vil det lette arbejdet for dem der skal udføre det.

Der bliver udgivet en del nyhedsbreve her i bebyggelsen, og det er ensformig læsning, for meget af det, er det samme, igen og igen, og man kan godt have en øv-følelse over, at man skal gentage sig selv, men de henstillinger der er i nyhedsbrevet, retter mange sig ikke efter. Der står hver gang noget om parkering og hvor der ikke må parkeres. Der står hver gang noget om at fodre fugle, og at man derved fodrer rotter, hvilket er med til at belaste afdelingen med over 345.000 kr. årligt og det er et kraftigt stigende problem. Der står også hver gang noget om affald, og hvor man må smide det, og hvor man så absolut ikke må smide det. Når der er flamingo i papircontainerne, eller for den sags skyld pap i, så bliver den ikke tømt, og afdelingen skal betale en ekstra regning, og når man smider møbler og elektronik på grenpladsen skal vi betale igen.

Retfærdigvis skal det dog indrømmes, at de fleste beboere retter sig efter anvisningerne, men det er de få der øde- lægger det for de mange.

For tiden bliver der arbejdet, på at renovere gangen og mandskabsfaciliteterne i varmecentralen. I varmecentralen er arbejdet med at opsætte en parallel varmeveksler netop færdig Dette arbejde medførte lidt uforudsete problemer, idet de to trykstyventiler brød sammen samtidig, og tingene ikke rigtig kunne styres, så det gik der et par uger med, med svingende varmtvandsforsyning, men nu mangler vi kun at få tilsluttet et nødstrømsanlæg så vi kan få varme, selv om der skulle blive strømudfald.

Efter planen er næste renoveringsprojekt vores varmerør i jorden og i bygninger-

På valg er Anker Petersen med suppleant Anni Bornemann som modtager genvalg.

#### **Beslutning:**

**Anker Petersen blev genvalgt som revisor og Anni Bornemann genvalgt som revisorsuppleant.**

#### **11. Eventuelt**

Der var intet til punktet fra forsamlingen.

Claus Olsson takkede for fremmødet og opbakningen fra beboerne i afdelingen og ser frem til de opgaver som venter i bebyggelsen.

Da der ikke forelå flere sager til behandling, blev mødet hævet.

## **VANDSPILD TOILETTER**

På afdelingsmødet blev der talt om at der er problemer med at toiletterne løber, med deraf følgende øget vandforbrug.

Det er kun nogle der oplever dette, og de gamle toiletter løb også, og der har i flere år ligget indmad til de gamle cisterner til afkalkning i en tønne, så de løbende kunne udskiftes. Vi har skiftet et par stykker hver uge, og det er ca. samme antal vi oplever nu, eller lidt flere, men det kan skyldes at de nye toiletter har mindre dyser på grund af vandbesparelse og at de derfor lettere kalker til.

På alle vandindgangene i de store hovedbrønde er der monteret magnetafkalkere, idet vi har meget kalk i vandet her i vores område, og inden vi fik magnetafkalkerne monteret, havde vi mange flere toiletter og vandhaner der kalkede til.

Der er nok større fokus på problemet nu dag den enkelte selv afregner vandforbruget, men det er ikke nødvendigt at vandforbruget bliver ret meget større, idet man selv kan gøre noget ved det."

Hvis man opdager at toilettet løbet, og det ikke hjælper at trykke flere gange på knappen, ja så kan man lukke for vandet på siden ved toilettet, og så kun åbne når det skal skylle, og fortsætte denne handling indtil der kan komme nogen og reparere det, derved bliver vandspildet minimalt, så der er igen grund til at det løber i mange dage, indtil der kommer hjælp.



me på en person, uanset hvor mange medlemmer bestyrelsen skal bruge. Og ikke som nu, det antal bestyrelse har brug for. For på deres måde er vi tvunget til at stemme på personer vi ikke ønsker. Samt på den nuværende bestyrelses metode, har evt nye ikke en jordisk chance for at blive valgt ind.

Ved mødets start skal dirigenten oplyse, hvor mange lejere der er tilstede. Dette er allerede efterkommet. Der oplyses fremover hvor mange der deltager ved mødets start

Hvis man ikke ønsker at stemme, skal man aflevere sine 2 stemmer blanke. Dette for at undgå snyd, eller for mange spørgsmål.

Dette er ikke muligt i forhold til lovgivning og forslaget afvises af dirigenten.

Forslagsstiller bad om at forslag 1-3 blev droppet, da de allerede er behandlet tidligere i dette punkt. Forslagsstiller ville ikke kommentere på at forslag 4 ikke kunne behandles grundet lovgivning.

#### 8.Valg af bestyrelsesmedlemmer

På valg er John Egon Jensen, Søs Emini og Hanne Jeppesen, som alle modtager genvalg. Følgende kandidater stillede op med nedenstående stemmesantal:

A John Egon Jensen	105 stemmer
B Søs Emini	106 stemmer
C Hanne Jeppesen	105 stemmer
D Tina Schluter	10 stemmer
E Kim Andersen	4 stemmer
Blanke	3 stemmer

#### Beslutning:

John Egon Jensen, Søs Emini og Hanne Jeppesen blev genvalgt som bestyrelsesmedlemmer for 2 år.

#### 9. Valg af suppleanter

Følgende kandidater stillede op med nedenstående stemmeantal:

A Helga Nielsen	101 stemmer
B Susanne Emini	106 stemmer
C Kim Andersen	7 stemmer
Blanke	3 stemmer
Ugyldige	2 stemmer

#### Beslutning:

Susanne Emini og Helga Nielsen er valgt som suppleanter for 1 år.

#### 10. Valg af revisor og revisorsuppleant

ne, og herefter udskiftning af døre og vinduer, men vi har valgt at bytte om på de to projekter, så vinduer og døre kommer først, for med nye vinduer kan vi nok spare så meget på kuldeindfaldet, at vi kan spare omkring 2 til tre millioner kroner, ved at undlade radiatorudskiftning, og så nøjes med at efterse varmerørene på de kritiske steder, som er ved murgennemføringerne samt i samlebrøndene, så på den måde får vi mest valuta for pengene. Afdelingens legepladser, forgår stille og roligt, og der er foretaget en del reparationer på dem i løbet af sommeren. De rådner simpelthen væk, og de skal renoveres løbende, og nogle bliver efterhånden så slidte at de skal udskiftes. Der er ret skrappe sikkerhedsregler for legepladser, og dem skal vi selvfølgelig følge, og nogle forældre kan godt få en stram mine på, hvis deres børn kommer slemt til skade, så vi er nødt til at afsætte omkring 50.000 kr. årligt til vedligehold, og også lidt til fornyelse.

Kommunen skal spare penge, og det skulle gå ud over cafeteriaet i centret, som nu skulle have nedsat åbningstiden så der skulle have været åben to timer mindre hver dag, det vil sige ca. fra kl. 11 til kl. 13.30 eller 14. Dette ville være en katastrofe for brugerne af centret. Ensomheden blandt borgerne i Danmark, er et stigende problem som koster samfundet 8 milliarder om året, og de ældre er den gruppe hvor ensomheden er det største problem. Denne trussel er afværget i denne omgang, til stor glæde for brugerne af Centret.

Det hele startede med, at man lavede om på portionsstørrelserne, og det har bevirket at antallet af beboere der spiser sammen blev mere end halveret. De ældre borgere både i vores center samt flere andre steder i byen, har protesteret kraftigt og vedholdende, så nu er der landet en løsning hvor man selv kan sammensætte sin portionsstørrelse og betale derefter, men der er ingen der endnu kender prisen, så det er for tidligt at løfte armene over hovedet. De plejehjemsbeboere der ønsker kost fra kommunen i fremtiden, skal være på fuld kost til ca. 3700 kr. om måneden og så er der kun meget lidt tilbage til husleje og andre faste udgifter, så det bliver sværere at være ældre og afhængig af systemet.

Som det vil fremgå af regnskab og budget kommer vi igen ud med en huslejestigning på 0%, bortset fra den stigning der er øremærket og tidligere vedtaget til tagrenoveringen, så det selv om løn og pristal er steget, så vi må sige det er et flot resultat.

Der blev drøftet løbende toiletter i afdelingen.

Der blev oplæst afgørelse fra beboerklagenævnet vedr. lodtrækning til suppleanterne i afdelingsbestyrelsen. Lodtrækning skal foretages på afdelingsmødet, så det kan påses.

Derudover blev der drøftet ønsker og muligheder i forhold til vinduesudskiftning. Der vil i forhold til pris og kvalitet blive kigget på de bedst mulige løsninger.

Efterfølgende blev der drøftet molokker og sortering af affald. Den nuværende løs-



ning er ikke hensigtsmæssig fremadrettet, og der skal findes ny løsning. Der vil blive orienteret og evt. afholdt orienteringsmøde. Der er fortsatte forhandlinger med Refa.



Der var bekymring for afstanden til en kommende ny affaldsplads, flere ældre har svært ved at komme ud med skraldeposen. Claus Olsson orienterede om, at alle boliger og beboer på Linde Alle har en skraldeplads 2 steder i bebyggelsen, og her er der ingen problemer med at komme hen til skraldepladsen.

Der blev spurgt til omlægningen af kanaler fra YouSee. Claus Olsson forklarede, at afdelingen ikke har noget indflydelse på dette. Der er en skriftlig aftale med YouSee om, at der leveres en grundpakke. Man kan ved skriftlig henvendelse til Servicecentret melde sig ud af grundpakken, og herefter selv finde og vælge udbyder.

#### **Beslutning:**

**Årsberetningen blev godkendt med undtagelse af en beboer.**

#### **4. Fremlæggelse af afdelingens årsregnskab for 2018/2019 til orientering**

Kurt Jørgensen fremlagde afdelingens årsregnskab for 2018/2019

**Orienteringen blev taget til efterretning uden bemærkninger**

#### **5. Fremlæggelse af afdelingens budget for 2020/2021 til godkendelse**

DV planen blev gennemgået i hovedtræk. Herunder at der de foregående 2 år har ligget beløb til nedgravning af molokker.

Afdelingens budget for 2020/2021 blev gennemgået.

#### **Beslutning:**

**Budgettet blev enstemmigt godkendt uden bemærkninger.**

#### **6. Afdelingsbestyrelsens regnskab**

Claus Olsson fremlagde afdelingsbestyrelsens regnskab.

#### **Beslutning:**

**Regnskabet blev godkendt uden bemærkninger.**

#### **7. Indkomne forslag fra beboerne og afdelingsbestyrelse**

**Kim Andersen har stillet følgende forslag:**

**Fra afdelingsmødet 2020 skal der kun sættes 1 kryds på stemmesedlen ved valg til besty-**

**relsen og suppleant valg, for så har alle lige store chancer for at blive valg til bestyrelsen.**

**Claus Olsson meddelte, at det ikke kan lade sig gøre, da valghandling skal foretages af en omgang, med kryds på det antal medlemmer der skal vælges, for at stemme- sedlen er gyldig.**

**Kim Andersen trak herefter forslaget tilbage.**

**Fra 2020 skal man for at blive suppleant stille op til bestyrelsesvalget, hvis man ikke kommer ind i bestyrelsen, er det stemmetallet der afgør, hvem der bliver første suppleant og så videre.**

**Claus Olsson meddelte, at det er ikke efter gældende regler. Det er frit om man vil stille op til de forskellige poster.**

**Kim Andersen trak ikke forslaget.**

**Dirigenten satte ikke forslaget til afstemning, da det ikke følger gældende regler.**



**Der er altid 2 bestyrelsesmedlemmer der skal underskrive brev fra bestyrelsen til lejerne, fordi så er man altid sikker på at der er 2 fra bestyrelsen der har kendskab til brevet.**

**Claus Olsson orienterede om, at samtlige breve der indkommer scannes og sendes til bestyrelsen. Det samme gør de svar som sendes. Claus Olsson forklarede, at bestyrelsen fremover vil tage hensyn i forhold til forslagsstiller.**

**Forslaget blev sendt til afstemning med følgende resultat:**

**1 husstand stemte for forslaget**

**resten stemte imod**

**Forslaget blev forkastet.**

**Stop for flere tilladelser til at adskille A og B lejer fra den fælles forhave, og det er kun beboere i de 2 plans lejligheder der skal stemme om dette forslag, da det kun er de beboere der bliver berørt af dette forslag.**

**Keld Sørensen orienterede at det er alle i afdelingen som skal stemme, da det kan berøre alle hvis man flytter internt.**

**Forslaget blev sendt til afstemning med følgende resultat:**

**7 husstande stemte for forslaget**

**40 husstande stemte imod**

**Forslaget blev forkastet**

**Tina Riber Schlüter har stille følgende forslag:**

**Hvis man ønsker at være suppleant til bestyrelsen, skal man være opstillet til selve bestyrelsen. Og det er stemmeantallet, der bestemmer suppleantpladsen.**

**For at gøre valgene til bestyrelsen mere demokratiske, skal vi kun stem-**

